



## Focus su Batrawy, Giordania - restauro asce

Archeologia Schede \* Italiano

Inviato da **uniroma1** il Lun, 25/10/2010 - 15:13

### Al Batrawy

La storia è quella straordinaria di una città dimenticata. Sino al 2004 nessuno poteva immaginare che sulla collina alla periferia nord della città di Zarqa in Giordania centro-settentrionale, agli inizi del III millennio a.C. (nell'epoca dei Faraoni delle grandi piramidi) fosse sorta un'antichissima città.

Fino a quando, estendendo una ricerca in corso a Gerico, sempre nel Levante meridionale, un team di archeologi della Sapienza diretto da Lorenzo Nigro ne riconobbe la natura di insediamento umano e iniziò campagne di scavo sistematiche dalla primavera 2005.

#### Mappa della città di Zarqa, Giordania

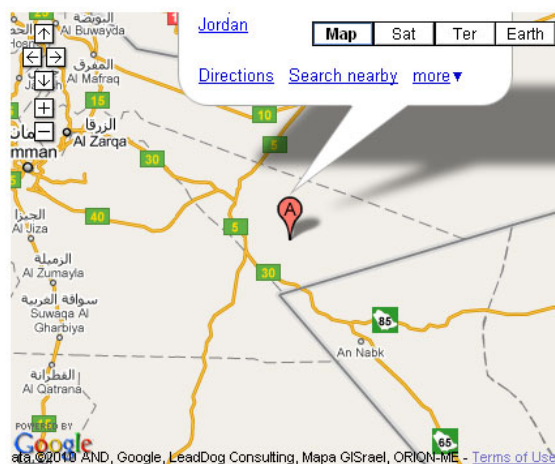

Così si è venuta svelando una fortezza posta su una rupe a dominare il deserto e le sue piste carovaniere, una vera e propria "porta" orientale della Palestina.

Gli scavi accreditano Batrawy come uno snodo commerciale che attrae i mercanti che attraversavano il deserto arabo-siriano in un'epoca in cui gli spostamenti erano tutt'altro che facili: dromedari e cammelli non erano ancora per lo più utilizzati come mezzo di trasporto.

Con l'ultima campagna del 2010 si è raggiunto un nuovo traguardo: la scoperta del Palazzo reale conferma che questa città era un centro di potere di assoluta importanza nella regione. Quando all'incirca verso il 2300 la città fu stretta in assedio e poi data alle fiamme, l'accidentale crollo del tetto di un magazzino del palazzo ha protetto reperti e intonaci, riportati alla luce dagli archeologi a maggio.

In quell'ultima spiaggia erano nascosti i "tesori" dell'epoca: sia le innovazioni tecnologiche da proteggere e da non condividere con i nemici sia gli oggetti-simbolo del potere.

Per questo i ritrovamenti sono cruciali.

## Le asce dopo il restauro

Sono il fiore all'occhiello dei ritrovamenti dell'ultima campagna di scavi diretta da Lorenzo Nigro.

Erano al centro del magazzino, ai piedi di uno dei quattro pilastri che un tempo ne sorreggevano il solaio, dentro un piccolo nascondiglio nel pavimento. Le 4 asce di rame sono in ottimo stato di conservazione, come pure gli altri reperti rinvenuti: le giare, il vasellame ancora contenente derrate alimentari, un raro tornio da vasaio, all'epoca una vera innovazione tecnologica.

Ma sono proprio le asce a spiccare per la loro eccezionalità, a cominciare dal materiale con cui sono forgiate e cioè rame arsenicale, come confermano ora le analisi chimico-fisiche compiute in fase di restauro, che proviene senz'altro dalle miniere poste a sud del Mar Morto nello Wadi Feinan: in queste miniere infatti sono state ritrovati anche gli stampi per realizzare asce, proprio di uno dei tipi attestati nel magazzino di Batrawy.

Il piccolo gruppo di asce del palazzo reale di Batrawy ha un unico paragone nell'antica Palestina e Transgiordania, nel sito di Tell el-Hesi, dove un deposito simile venne rinvenuto nel 1894.

Il restauro conferma ora che almeno 2 dei 4 manufatti non furono mai utilizzati: si tratta perciò di oggetti-simbolo del potere regale, così preziosi da essere conservati nel luogo più protetto durante l'attacco finale. La diffrazione ai raggi X (XRD), effettuata per conoscere meglio il contesto di giacitura, inoltre testimonia l'altissima temperatura raggiunta dall'incendio nel vano.

Le asce di Batrawy, grazie alla disponibilità del dipartimento delle Antichità della Giordania, sono state restaurate in Italia presso l'Istituto superiore per la conservazione e il restauro, da un'équipe di esperti sotto la supervisione della direttrice dell'Istituto Gisella Capponi.

## La ricerca: piccoli budget, grandi scoperte

La scoperta di Batrawy è nata come un'estensione verso oriente della ricerca in corso a Gerico sull'origine della città nel Levante meridionale, condotta dalla Missione archeologica Palestina & Giordania della Sapienza.

Il luogo è stato identificato come caso di studi perché rimasto ignoto ed inesplorato fino al 2004. Gli scavi sono iniziati nella primavera del 2005 e da allora ci sono state sei campagne di scavi sempre nei mesi di maggio e giugno.

Durante la campagna del 2010, i risultati sono stati così rilevanti da meritare riconoscimenti anche internazionali. Il 15 ottobre scorso l'archeologo Lorenzo Nigro è stato premiato a Palazzo Valentini (dal Presidente della Provincia di Roma Zingaretti) con il premio Provincia Capitale e nel 2011 sarà l'unico italiano a tenere una conferenza Museo Louvre.

Questi traguardi sono stati raggiunti nonostante l'esiguità dei fondi di cui la missione dispone: i finanziamenti di quest'anno del ministero Affari esteri sono stati di 6.500 euro, cui si aggiungono i circa altrettanti della Sapienza.

Proprio quest'anno, nonostante le grandi difficoltà economiche, i fondi che la Sapienza assegna ai Grandi Scavi archeologici sono stati incrementati dai circa 370.000 euro a 500.000, una parte dei quali sostengono la Missione a Gerico e Batrawy: un'impegnata che ribadisce inequivocabilmente la vocazione della Sapienza come Research University e il carattere di eccellenza della ricerca archeologica presso la prima università romana.

## Dichiarazione del Rettore della Sapienza

a margine della presentazione stampa delle Asce di Batrawy

"Questo traguardo ribadisce il carattere di eccellenza della scuola archeologica della Sapienza e conferma la vocazione a esercitare un ruolo strategico come research university. Nonostante le ristrettezze che la nostra università deve affrontare, proprio quest'anno i fondi assegnati ai Grandi scavi archeologici sono stati incrementati del 25%."

*Luigi Frati*  
Rettore della Sapienza

## Per informazioni:

Università degli Studi di Roma "La Sapienza"  
CF 80209930587 PI 02133771002  
Capo Ufficio Stampa: Alessandra Barberis  
Addetti Stampa: Christian Benenati - Alessandra Bomben - Marino Midena - Barbara Sabatini - Stefania Sepulcri  
Piazzale Aldo Moro 5, 00185 Roma  
T (+39) 06 4991 0035 - 0034 F (+39) 06 4991 0399  
[comunicazione@uniroma1.it](mailto:comunicazione@uniroma1.it) [stampa@uniroma1.it](mailto:stampa@uniroma1.it) <http://www.uniroma1.it>